Mesačník
LAMAČAN
o dianí a živote v Lamači
ročník XXIII
11
21

Oslavy 730. výročia I. písomnej zmienky o našej obci

28. októbra sme si pripomenuli 730. výročie I. písomnej zmienky o našom území. Práve vtedy, v roku 1291, kráľ Ondrej III. potvrdil predchádzajúci dar tejto oblasti Richtárovi Jakubovi. Tento rok si zároveň pripomíname aj 30. výročie Lamača ako súčasnej samosprávnej jednotky - mestskej časti hlavného mesta. Pri tejto príležitosti sme pre vás pripravili exteriérovú výstavu, ktorá sa tiahne od Malokarpatského námestia až po Vrančovičovu ulicu. Nájdete na nej unikátne historické fotografie, vďaka ktorým môžete nahliadnuť do minulosti. Koncom októbra sme toto výročie spoločne s vami oslávili originálnym programom. V piatok sme na námestí počas Lamačskej vínnej cesty ochutnávali lahodné vína za sprievodu ľudovej hudby.

viac na str. 12

Projekt cyklomostu napreduje

Projekt cyklomosta medzi Lamačom a Dúbravkou napreduje. „Začiatkom októbra sme odoslali už podpísané zmluvy s Národnou diaľničnou spoločnosťou a Železnicami SR zo strany Bratislavského samosprávneho kraja. Taktiež sú skompletizované i posledné náležitosti k tomu, aby mohlo byť vydané stavebné povolenie pre cyklomost, ktorý sa nachádza v katastrálnom území Lamača. Na základe komunikácie s BSK sa už zahajuje proces verejného obstarávania zhotoviteľa diela. Zároveň sa začala príprava nadväzujúcich cyklotrás, kde nebude stavebníkom kraj, ale Hlavné mesto SR Bratislava," povedal starosta Lukáš Baňacký. Cyklomost je spoločným projektom mestských častí Lamač, Dúbravka, BSK a hlavného mesta. Bude riešiť cyklopreprojenie – trasu od cyklomostu smerom na Bory tak, aby cyklomost bol napojený na cyklistické cesty. „Bratislavská župa vo svojom budúcoročnom rozpočte počíta s výstavbou mosta. Tak isto od hlavného mesta máme prísľub na vybudovanie cyklotrasy," povedal pre médiá starosta Dúbravky Martin Zaťovič.

SAMOSPRÁVA informuje

Parkovanie v roku 2022 strana 4

MUDr. Pavlovová končí strana 2

Detské ihrisko na Bakošovej strana 3

Klientske centrum
02/ 647 80 065
klientskecentrum@lamac.sk

Milí Lamačania,

v týchto dňoch rezonuje v Lamači, okrem iného, aj téma rozbiehajúceho sa triedenia a zberu kuchynského bio odpadu. Veľmi sa teším, že si Bratislava začína napĺňať túto zákonnú povinnosť práve u nás v Lamači. Cieľom opatrenia je znížiť a ideálne odstrániť kuchynský bio odpad zo zmesového komunálneho odpadu. Jeho vhodnejším spracovaním vieme pomôcť nášmu životnému prostrediu. Tomu pomôžeme aj tým, že potravinami zbytočne neplytváme alebo vedomejšie pristupujeme k nášmu spotrebiteľskému správaniu. Ako sa hovorí, najlepší odpad je ten, ktorý nikdy nevznikne.

Touto cestou by som tiež rada vyzdvihla prácu našich Komunálnych služieb Lamač, hlavne v oblasti boja s čiernymi skládkami. Aj tento rok sme ich v Lamači aktívne likvidovali aj vďaka mnohým dobrovoľníkom z radov Lamačaniek a Lamačanov. Ďakujeme. Verím, že aj vďaka opatreniam, ktoré naše Komunálne služby Lamač robia, sa zlikvidované čierne skládky nebudú objavovať znova. Potvrdzuje sa nám totiž, že naozaj platí "Malá kopa pýta viac".

Pomôžte nám, prosím, a čierne skládky nahlasujte. Veľmi sa tiež teším, že sa v Lamači otvorilo prvé zberné miesto. Už prvé údaje o návštevnosti a vaše pozitívne ohlasy potvrdzujú, že tento krok má zmysel. Pevne verím, že sa nám spoločnými silami podarí vyriešiť aj pomerne komplikovanú situáciu so starými a nevyužívanými kontajnerovými stojiskami a že kontajnery odstránime z cestných komunikácií. Radosť mi robia aj rôzne komunitné aktivity v Lamači. Okrem komunitného kompostovania spomeniem napríklad Prvý piatok pre Lamač, vznikajúci Komunitný park, či rôzne výmeny hračiek, oblečenia, kníh, Lamačskú burzu a podobne. Túto jeseň sa tiež môžeme tešiť na ďalšiu výsadbu stromov a už budúcu jar nám Lamač spestria vysadené cibuľoviny. „Keď sa my postaráme o prírodu, ona sa postará o nás."

Veronika Hagovská
Poslankyňa miestneho zastupiteľstva

Monitoring ovzdušia

V Lamači už takmer rok funguje monitoring životného prostredia, takzvaný Air Tracker. V októbri prišli na pravidelný servisný interval senzorov pracovníci Ústavu bezpečnostních technologií a inženýrství z pražskej Fakulty dopravní ČVUT, ktorí ho pred rokmi vyvinuli a s ktorými naša mestská časť tento projekt pripravila. Tento systém zahŕňa monitoring dopravy, meranie kvality ovzdušia, meranie hluku a prchavých látok v reálnom čase 24 hodín denne, teda nonstop. Obdobný systém je už roky odskúšaný na pražských uliciach a vo vybraných českých mestách. „Namerané hodnoty sa okamžite prenášajú na server, z ktorého je možné získať informácie v tabuľkovej aj grafickej podobe, vrátane historických dát. Systém má veľkú výhodu v tom, že vďaka práci v reálnom čase umožňuje zistiť aj krátkodobé zmeny, napríklad pri vytvorení kolóny áut senzor ukáže zvýšenie prachu, pri pálení plastov v domácich kotolniach zas výrazné narastú merané hodnoty," vysvetľuje Václav Jirovský z ČVUT. Keď teda merané hodnoty prekročia únosnú mieru, vieme si to okamžite pozrieť v grafe na serveri a určiť presnú lokalitu, kde je potrebné zasiahnuť. Radi by sme zdôraznili, že tento projekt je predovšetkým projektom environmentálnym.

Ako AirTracker môže pomôcť vám?

Doprava: Meranie intenzity dopravy a skladby dopravného prúdu. Vyhodnocuje sa druh dopravy, ktorý prechádza cez mestskú časť. Môže byť tranzitný, zdrojový a cieľový. Na základe týchto meraní momentálne už pripravujeme novú organizáciu dopravy. **Ovzdušie:** Nepretržité meranie koncentrácie prachových častíc v ovzduší v troch kvalitách definovaných podľa veľkosti meraných prachových častíc. Meranie sa vyhodnocuje v reálnom čase a na jeho základe môžeme reorganizovať dopravu v Lamači. Praktickým výsledkom meraní je potom obmedzenie tranzitu v danom úseku, zmena organizácie dopravy – osadenie dopravných značiek, ako napríklad zákaz vjazdu, zákaz zastavenia či prejazd zakázaný. **Hluk:** Na základe merania hluku môžeme robiť správne rozhodnutia napr. o umiestňovaní protihlukových stien, kde práve výsledky z tohto merania slúžia ako relevantný podklad rozhodujúcemu orgánu. Taktiež si vieme overiť, koľko decibelov sa vo vašej lokalite nachádza a podľa toho vyhodnotiť, či je to v norme, alebo už nie. **Prchavé látky:** Senzory zachytávajú všetky prchavé organické zlúčeniny, to znamená prevažnú mieru zdraviu nebezpečných prchavých látok. Tieto látky v meste tvoria najmä výfukové plyny, stavebná činnosť, farby, laky či spaľovanie umelých hmôt. Senzory nájdete na 8 miestach v Lamači, meranie v reálnom si môžete pozrieť na **lamac.smartportal.sk**

LAMAČ BRATISLAVA - MESTSKÁ ČASŤ smartportal.sk

MUDr. Pavlovová ukončila svoju činnosť k 31.10.2021

Všeobecná lekárka pre dospelých MUDr. Jana Pavlovová končí svoju činnosť v zdravotnom stredisku na Malokarpatskom námestí k dátumu 31.10.2021. Zdravotnú dokumentáciu svojich pacientov odovzdala do úschovy Bratislavskému samosprávnemu kraju. Z pohľadu mestskej časti ide o nájomný vzťah nebytových priestorov, ktoré sú využívané ako ambulancia. Činnosť spojená s poskytovaním zdravotnej starostlivosti je totiž v gescii vyšších územných celkov. Ako sa dostanete k svojej zdravotnej dokumentácii? BSK ju odovzdá na vyžiadanie výlučne poskytovateľom zdravotnej starostlivosti. Najskôr si teda musíte nájsť nového ošetrujúceho lekára. Ten následne požiada kraj o zaslanie zdravotnej dokumentácie. V žiadosti uvedie meno predchádzajúceho lekára, jednoznačnú identifikáciu pacienta a kontaktnú adresu. Žiadosť môžete osobne priniesť do podateľne na Úrad Bratislavského samosprávneho kraja v úradných hodinách alebo ju zaslať poštou na adresu: Úrad Bratislavského samosprávneho kraja, Odbor zdravotníctva, Sabinovská 16, P. O. BOX 106, 820 05 Bratislava. Pacienti sa môžu informovať o možnosti poskytovania zdravotnej starostlivosti v ambulancii STANMED, s.r.o. v Zdravotnom stredisku na Malokarpatskom námestí, v ambulancii Polikliniky ProCare Bory v OC Bory Mall, prípadne u iných poskytovateľov. Téme zmien a noviniek v zdravotníctve sa budeme podrobnejšie venovať aj vo februárovom vydaní nášho mesačníka.

V Karlovej Vsi posvätili mozaiku sv. Františka

Na Námestí sv. Františka v Karlovej Vsi vysvätil začiatkom októbra Mons. prof. ThDr. Jozef Haľko, PhD, pomocný biskup Bratislavskej arcidiecézy, obraz mozaiky sv. Františka, ktorý zhotovil umelec žijúci v Lamači, Eduard Yasinskyi. Mozaika vytvorená podľa starovekého rímskeho spôsobu je tvorená drobnými kameňmi, pričom autor čerpal inšpiráciu z fresky, ktorá sa nachádza v Taliansku. Mozaika bude odteraz vystavená na Námestí sv. Františka nastálo, takže Lamačania si ju môžu kedykoľvek prísť pozrieť. Eduard Yasinskyi pochádza z Ukrajiny, vyštudoval školu mozaiky v Ríme, kde absolvoval aj odbornú prax. Momentálne žije a tvorí v Lamači.

Takto bude vyzerať ihrisko na Bakošovej ulici

Po kompletne zrekonštruovanom ihrisku Žabka na Malokarpatskom námestí, ktoré sme otvárali koncom júna, nás čoskoro čaká revitalizácia ihriska na Bakošovej ulici. Mestská časť Bratislava-Lamač totiž požiadala Ministerstvo práce, sociálnych vecí a rodiny Slovenskej republiky o dotáciu na podporu plnenia funkcií rodiny. Čiastka vo výške 18 600 eur nám bola schválená a v októbri sme s ministerstvom podpísali zmluvu o jej poskytnutí. V zimných mesiacoch bude prebiehať verejné obstarávanie na rekonštrukciu ihriska a budúci rok sa pristúpi k samotnej realizácii. Ako môžete vidieť na vizualizácii, tento priestor sa zmení na špeciálne nové ekologické detské ihrisko s bezbariérovými prvkami.

Blíži sa voľba členov rady školy

Mestská časť Bratislava-Lamač ako zriaďovateľ Základnej školy, Malokarpatské námestie 1 z dôvodu končiaceho sa funkčného obdobia orgánu školskej samosprávy vyhlasuje výzvu na voľby členov rady školy do Rady školy pri Základnej škole, Malokarpatské nám. 1. Zriaďovateľ určuje nasledovné zloženie rady školy: 2 zástupcovia pedagogických zamestnancov, 1 zástupca ostatných zamestnancov, 4 zástupcovia rodičov, ktorí nie sú zamestnancami školy a 4 delegovaní zástupcovia zriaďovateľa. Voľby členov rady školy v termíne do 20.12.2021 zabezpečí riaditeľka školy, ktorá určí miesto, termín a čas konania volieb pre jednotlivé skupiny volených zástupcov. O delegovaní zástupcov zriaďovateľa rozhodne Miestne zastupiteľstvo m. č. Bratislava-Lamač.

KarpatyRun spojil 240 bežcov

Koncom septembra sa v Malých Karpatoch úskutočnil už tretí ročník KarpatyRun - festivalu pohybu v prírode, ktorý je určený pre aktívnych a rekreačných športovcov. Tí si mohli vybrať z bohatej ponuky trás na 5, 10, 15, 20, 30 a 50 km. Tento rok sa organizátor Hojta O. Z spojil s našou mestskou časťou s cieľom ukotviť toto podujatie práve v Lamači. Štart a cieľ pretekov bol na Malokarpatskom námestí odkiaľ sa po úvodných 300 metroch vbiehalo do lesa a bežalo sa ikonickými miestami Malých Karpát cez Kačín, Písaný Kameň smerom na Malý Slavín alebo až na Biely Kríž. Osviežovacie stanice boli na Kačine, Malom Slavíne a Bielom Kríži. KarpatyRun sa zúčastnilo 240 bežcov zo štyroch krajín.

Materská škola má nový web

Materská škola v zriaďovateľskej pôsobnosti našej mestskej časti má novú webovú stránku www.dietkykvietky.sk. Na úvodnej stránke nájdete všeobecné informácie a školský poriadok. Novinkou je však privátna zóna, kde majú prístup len rodičia detí navštevujúcich naše zariadenie. Každý rodič si môže vytvoriť profil a po schválení sa dostane do časti jedného z troch pracovísk škôlky – Heyrovského, Malokarpatské námestie a Bory. Tam nájde informácie týkajúce sa budovy, do ktorej chodí jeho dieťa. Všetky oznamy má k dispozícii v schránke a upozornenie o každej novinke mu príde priamo na e-mail. Môže odhlásiť svoje dieťa zo stravy či nahlásiť neprítomnosť online. Novú interaktívnu webovú stránku naprogramoval grafický dizajnér Daniel Zachar jr.

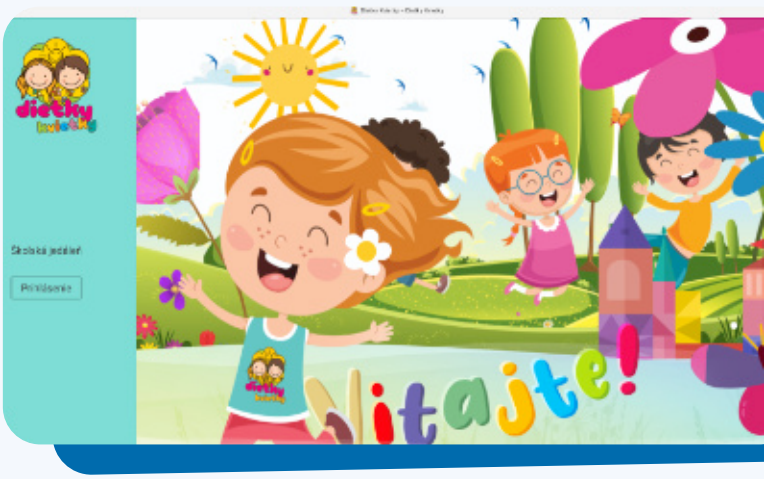

Načo slúži PAAS?

Bratislavský parkovací asistent paas

Hlavné mesto SR Bratislava sa už dlhodobo pripravuje na spustenie parkovacej politiky. Od 1. októbra ju pod názvom Bratislavský parkovací asistent (PAAS) spúšťa v prvých troch zónach – Krasňany v Rači, Tehelné pole v Novom Meste a Petržalka. Ak budú chcieť rezidenti týchto lokalít zaparkovať v okolí svojho domu, musia investovať do parkovacej karty. Pri prvom aute ich na rok vyjde na 39 eur, pri druhom 150 eur a pri treťom až 500 eur. Podľa petržalského starostu Jána Hrčku je výhodou a zároveň aj nevýhodou zóny možnosť parkovania len na vyznačených miestach, všetky ostatné budú zakázané. V každej zóne bude vyhradený určitý počet parkovacích miest pre ZŤP osoby. K celomestskému projektu sa časom pripojí aj naša mestská časť.

Parkovanie sa u nás v roku 2022 nemení

Doterajší systém parkovacej politiky v Mestskej časti Bratislava-Lamač bude pokračovať aj v roku 2022. Žiadateľ o nájom vyhradeného parkovacieho miesta spĺňajúci všetky podmienky obdrží, tak ako doteraz pri podpise zmluvy, novú parkovaciu kartu s platnosťou na rok 2022 a je povinný umiestniť ju na palubnú dosku svojho motorového vozidla tak, aby bola viditeľná pri pohľade zvonka cez čelné sklo auta.

Mám vyhradené parkovacie miesto a mám záujem využívať ho aj v roku 2022, ako mám postupovať?

Vyplniť formulár „Žiadosť o nájom vyhradeného parkovacieho miesta“ zverejnený na www.lamac.sk v sekcii Potrebujem vybaviť/Parkovanie a zaslať ho spolu s vlastnoručným podpisom ako scan v prílohe e-mailovej správy na parkovanie@lamac.sk alebo odovzdať osobne v klientskom centre miestneho úradu.

V roku 2022 už nemám záujem využívať vyhradené parkovacie miesto, aký postup mám zvoliť?

Vyplniť formulár „Žiadosť o ukončenie nájmu parkovacieho miesta“ zverejnený na www.lamac.sk v sekcii Potrebujem vybaviť/Parkovanie a zaslať ho spolu s vlastnoručným podpisom ako scan v prílohe e-mailovej správy na parkovanie@lamac.sk alebo odovzdať osobne v čase otváracích hodín v klientskom centre miestneho úradu.

(tp)

Rovnako tak nedochádza ku zmenám vo výškach sadzieb, každý nájomca zaplatí ročné nájomné vo výške:

220,- EUR ak ide o fyzickú osobu
420,- EUR ak ide o právnickú osobu

Osoby, ktoré sú držiteľmi preukazu ŤZP/ŤZP-S spolu s vydaným parkovacím preukazom sú od platby nájomného oslobodené.

FK Lamač získal dotácie z kraja

BRATISLAVSKÝ KRAJ

Futbalový klub Lamač sa aj tento rok zapojil prostredníctvom Hlavného mesta SR Bratislava do grantového programu 4 na podporu investícií do športovej infraštruktúry v Hlavnom meste SR v Bratislave. Projekt pod názvom „Pokračovanie rekonštrukcie a revitalizácie športového areálu FK Lamač“ spočíval v obnove a rekonštrukcii dvoch tenisových kurtov a vybudovaní osvetlenia na tréningovej ploche v celkovej výške predbežných nákladov 125 000,- eur. Z požadovanej dotácie cca 100 000,- eur nám bolo poskytnutých 20 000 eur. Vzhľadom na výšku poskytnutých financií sme pristúpili iba k vybudovaniu osvetlenia tréningovej plochy, ktoré bude v celkovej predbežnej sume 23 000,-EUR so spolufinancovaním z vlastných zdrojov vo výške cca 3000,-EUR. Vybudovaním osvetlenia budeme môcť trénovať v našom areáli aj počas jesenných a jarných večerov. Osvetlenie bude Led diódové, maximálne šetrné k životnému prostrediu. V roku 2020 sme rekonštruovali, tiež prostredníctvom tohto grantu, tréningovú plochu. Jej vybudovaním nám pribudlo ďalších 6 000 m² kosenia a údržby o živý trávnik. V mnohých prípadoch sme sa striedali na jednej kosačke, aby sme všetko stihli pokosiť. Rozhodli sme sa preto požiadať BSK o finančnú podporu pri zakúpení kosačky. Kraj nás prostredníctvom individuálnej dotácie podporil sumou vo výške 2 000,-eur. Keďže kosačku nevyhnutne potrebujeme a nákupná cena je asi 7 000,- eur, na rozdiel kúpy použijeme vlastné prostriedky. Musím však priznať, že ani v dobe písania tohto článku neviem odkiaľ...

Rastislav Polák, manažér FK Lamač

Lamačská rekordmanka

Viete o tom, že v našej mestskej časti máme dámu zapísanú v Slovenskej knihe rekordov? Certifikát za najviac druhov pestovaných liečivých byliniek totiž získala Lamačanka Alica Kytková, ktorá ich na svojom pozemku vypestovala až 79 druhov. Ustanovujúci rekord bol zaregistrovaný 6. júla 2017. Rodáčka zo stredného Slovenska vyštudovala Pedagogickú fakultu Univerzity Komenského v Bratislave a na svojom konte má 34 odučených rokov v školstve, konkrétne na prvom stupni bratislavskej základnej školy. „Do Lamača som prišla bývať v roku 1972. Od tohto času som začala zbierať na záhrade okolo môjho rodinného domu liečivé bylinky, variť si čaj a písať o nich články do časopisov Kamarát, Rodina a škola, Učiteľské noviny či Bojovník s tým, že som ich už priebežne pestovala. Bolo ich na záhrade veľmi veľa. Z tých nevšedných by som rada vymenovala zemedym, ranostaj, kuklík mestský, balota čierna, lipkavec marinkový, zimozeleň menšia, kotúč roľný aj iné. Čaj sa mi podarilo uvariť z 83 druhov, ktoré som mala už na svojom pozemku, pod oknami rodinného domu. Čisté, chemicky nestriekané, na ktoré sa mi do záhrady chodili pásť po celý rok bažanty, ježkovia, mladé srnky a rôzne druhy vtáctva. Chodili na plody, šípky, trnky, bazu čiernu, brečtan rodivý. Preto som sa rozhodla, že si budem liečivé bylinky po celý rok fotografovať, lisovať ich a robiť si herbár. To som mohla využívať i v mojej pedagogickej praxi. Ako žiačka siedmeho ročníka základnej školy som si napríklad kedysi vylisovala 100 druhov na herbár," hovorí Alica Kytková. Jej dobrá kamarátka jej pred pár rokmi navrhla poslať celý zozbieraný materiál zo záhradky do Knihy rekordov na Slovensku. Pani Kytkovú sme požiadali aj o zopár praktických tipov pre našich čitateľov. Vonku totiž už naplno zúri sychravá jeseň a nebezpečné vírusy je dobré potlačiť hneď v zárodku, aj s pomocou prírody. „V tomto období je dobre piť čaje na respiračné choroby, imunitu, migrénu, depresiu, neurasténiu, bolesti hlavy, cievne choroby, proti Hodgkinovej chorobe či chorobám pečene. Špeciálne na respiračné choroby sa hodí zádušník brečtanovitý, ibiš lekársky, jablčník obyčajný, pastierska kapsička, kocúrnik obyčajný, kvet lipy, ako aj podbeľ liečivý," vyratúva bylinky, ktoré môžete pri troche snahy nájsť počas prechádzky Lamačom. **Zádušník brečtanovitý** patrí medzi hluchavkovité liečivky. Pije sa pri pľúcnych ochoreniach, horúčkach, je skvelý proti prsným tažkostiam, pri zimnici, chorobách močových ústrojov. Dávkuje sa 1/2 kávovej lyžičky drogy na šálku záparu. Pije sa 2-3x denne. **Ibiš lekársky** – Zbiera sa celá rastlina. Piť čaj je vhodné pre astmatikov, pri dyzentérii, na mumps, zápaly prsníkov, na rany. Listy zberáme v júli, auguste. Vňať v júni, júli. Kvet v júli - septembri. Koreň ako macerát sa pripraví tak, že na pohár studenej vody dáme 2 kávové lyžičky a pije sa 2 až 3 razy denne.

Advokátska kancelária

JUDr. Ing. Ivana Bojnu

Odborné zameranie kancelárie – právo: *občianske* (zmluvy, reality, ochrana osobnosti, autorské, pozemkové, susedské), *obchodné* (zmluvy, zakladanie/zmeny obchodných spoločností), *pracovné*, *rodinné* (rozvody, vyporiadanie manželov, maloletí) *a iné*. Agenda sporová (zastupovanie v konaniach) aj nesporová (právne listiny, analýzy, odpovede, **internetová poradňa**).

Pre rezidentov (aj firmy) z obvodu Bratislava IV ponúkame zľavy z cenníkových cien.

Kontakty pre dohodnutie termínu:

0911 797 721, termin@akib.sk

(možné sú aj virtuálne stretnutia).

Nájdete nás v **Dúbravke** v objekte **„Čerešne" pri Kauflande (Polianky 7B, Bratislava).**

www.akib.sk

inz 11/2021

Martina Výbohová ohúrila v televíznej šou

Lamačanka Martina Výbohová zvalcovala svojím výkonom jedno z októbrových vydaní zábavnej šou televízie JOJ - Česko Slovensko má talent. Skromná deväťnásťročná slečna totiž zahrala na husliach tak brilantne, že nadšený porotca Jaro Slávik stlačil zlatý buzzer, čo ju automaticky posunulo priamo do finále. Hranie na husle však nie je jej jedinou vášňou, okrem toho profesionálne jazdí na koňoch. Slovensko dokonca reprezentuje v drezúre. „Ku koňom som sa dostala cez hudbu. Keď som mala dvanásť rokov, veľmi veľa som hrala na husle a mala som z toho problémy s chrbticou. Lekári mi odporučili buď plávanie, alebo kone. Vybrala som si kone," povedala pre portál joj.sk. Viac sa o tejto šikovnej študentke dozviete v niektorom z ďalších čísel nášho magazínu.

Foto: TV JOJ

4. 11. 2021

HURÁ NA NÁKUPY

OTVÁRAME PRE VÁS

KAUFLAND BORY

ZÍSKAJTE 5 € NA ĎALŠÍ NÁKUP!

AKO NA TO?

Nakúpte dňa 4. 11. 2021 v obchodnom dome Kaufland nad 30 €, preukážte sa pokladničným bločkom na informáciách a dostanete nákupnú poukážku Kaufland v hodnote 5 €. Akcia platí v obchodnom dome Kaufland Bory pre prvých 2000 zákazníkov. V prípade neodovzdania všetkých poukážok v daný deň sa zvyšné poukážky odovzdajú zákazníkom v nasledujúci/e deň/dni až do ich vyčerpania. Viac o akcii nájdete na informáciách v obchodnom dome Kaufland Bory na ulici Tomislava P. Kolakoviča v Bratislave.

Kaufland

LAMAČ PODPORUJE GASTRO

Obedové menu, drink či jedlá z jedálneho lístka si môžete dopriať v týchto

prevádzkach

Trojka reštaurácia & pub

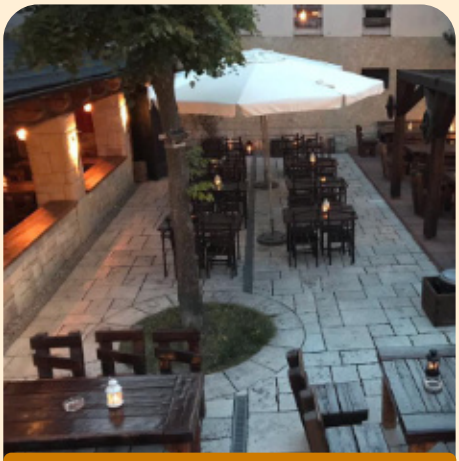

V lete si môžete posedieť na príjemnej terase.

Na Malokarpatskom námestí nájdete aj reštauráciu Trojka. Tá ešte pod názvom Pohostinstvo Podháj fungovala v Lamači približne od roku 1978. Neskôr prešla rozsiahlou rekonštrukciou, ako aj zmenou názvu. Ostatné štyri roky ju má v prenájme Mária Ranincová s partnerom. Tak, ako väčšinu gastroprevádzok, aj túto rodinnú firmu poriadne trápi koronakríza, ktorá zdecimovala úspešný biznis model. „Pred koronou sme mali neustále nejaké akcie, každý víkend boli oslavy, oplatilo sa nám zaplatiť dvoch kvalitných kuchárov, ktorí sa s jedlom vyhrali. Mali sme aj stabilný tím. V súčasnosti je to však najmä o prežití," krčí plecami Mária Ranincová. Doménou Trojky bývalo sezónne menu plné špecialít, ktoré sa obmieňalo podľa ročných období. To však pre pandémiu zmizlo z ponuky a gro biznisu v súčasnosti tvorí obedové menu a ponuka zo stabilného jedálneho lístka.

„Aktuálne je z jedálneho lístka najvychytenejšie špenátové rizoto a pečená kačica s kapustou a zemiakovými lokšami. A z menučka sa najrýchlejšie vytratia klasické domáce jedlá či vyprážaný rezeň. Občas ich skúšame oživiť zdravšími verziami či vegetariánskou ponukou, no naši stáli klienti sú zvyknutí na klasiku. Plánovali sme z nasporených peňazí rekonštrukciu a nové stoly, no všetky úspory padli na koronu. Štyridsať percent jedál ide stále na rozvoz, nájdete nás aj na aplikáciách ako WOLT či Dones.to. Ideálny stav by bol, keby sme sa mohli vrátiť k obľúbenému sezónnemu menu, aby si naši zákazníci mali z čoho vyberať. Želáme si, aby bolo menej rozvozu a ľudia si mohli prísť vychutnať teplé jedlo u nás za stolom, aj s obsluhou. Aby sa sem vrátil život, posedenia s priateľmi a s rodinou, veď o tom je gastro. Nielen zobrať si krabičku a ísť preč," dodáva Mária Ranincová

Pizzeria & reštaurácia Vŕšok II

Z kapacitných dôvodov je na Vŕšku denné menu niekedy vypredané už o 12:00.

Pizzeria Vŕšok II má za sebou pestrú históriu. Svoje brány totiž otvorila v roku 1996 v priestoroch bývalého kultúrneho domu. „Reštauráciu sme s manželom zobrali do prenájmu a v spolupráci so Slovenským biliardovým zväzom sme tam vybudovali prvú oficiálnu herňu na Slovensku. Náš syn tam vyrastal, dokonca sa stal majstrom republiky v biliarde," usmieva sa pri spomienke Miriam Plháková. Po tom, ako sa nehnuteľnosť rozhodli jej majitelia predať, sa Vŕšok presťahoval na Malokarpatské námestie, kde má svoje miesto už sedemnásť rokov. Jedálnemu lístku dominuje slovenská domáca kuchyňa. „Ja som rodená Lamačanka, preto sme niektoré jedlá pomenovali podľa dobre známych lamačských lokalít, ako Rozálka, Kačín, Segnáre. Mimochodom, najvyhľadávanejším jedlom sú práve Zidiny. Čo sa týka obedového menu, najskôr sa vypredá vyprážaný syr. Hneď za ním všetko čo je nezdravé a vyprážané," krčí bezmocne plecami sympatická Miriam, ktorá by hosťom rada ponúkla aj zdravšie alternatívy. Občas teda do menu tajne prepašuje kuskus, bulgur či viac zeleniny. „Aby videli, že existujú aj iné prílohy ako zemiaky či ryža. No väčšinou sú všetci zvyknutí na štandard. Od rána do večera by jedli sviečkovú na smotane a všetko čo je vyprážané," smeje sa vyučená klenotníčka, ktorá sa do gastro podnikania pred rokmi vrhla s manželom – bývalým vojakom.

Z jedálneho lístka zas Lamačanom najviac chutia pizze, pizza štangle, bravčová panenka či soté v placke. Kuchárovou špecialitou je pikantná omáčka Hasičák, ktorú si sám vymyslel. „S našimi zákazníkmi si väčšinou tykáme, je to u nás skôr rodinné, veď sa poznáme dlhé roky. Aj keď počas korony k nám začalo chodiť veľa mladých rodín s deťmi. Samotnú koronakrízu sa nám podarilo prečkať aj vďaka lojalite zamestnancov, z ktorých tu všetci, okrem jedného, pracujú viac ako 16 - 20 rokov. „Máme stabilný tím, dostali sme aj menšiu podporu od štátu. Uskromnili sme sa a podarilo sa nám vydržať," dodáva Miriam Plháková.

Text a foto: Marína Gorghetto

Otváracie hodiny
Trojka reštaurácia & pub:
Po-Štv: 10:00 - 22:00
Pia-So: 10:00 - 23:00

Otváracie hodiny Vŕšok II.
Po-Štv: 8:00 - 22:00
Pia: 8:00 - 23:00
So: 10:00 - 23:00
Ne: 10:00 - 22:00

Ľudovít Lučanič: „Svoj profesný život som zasvätil športovej žurnalistike.“

Športový novinár Ľudovít Lučanič počas svojej práce absolvoval takmer 50 svetových šampionátov v cyklistických odvetviach a v stolnom tenise, viacero majstrovstiev Európy a ako novinár bol 24-krát na Tour de France.

Je spoluautorom niekoľkých knižných publikácií a desiatky rokov sa podieľa na organizácii pretekov Okolo Slovenska. Počas Rozálskych hodov dostal ocenenie Osobnosť Lamača. „Najprv som si myslel, že si ma s niekým pomýlili. Je to však pre mňa veľká pocta, ocenenie som s radosťou prijal,“ povedal v rozhovore pre náš magazín.

Ste rodený Lamačan, ktorý žil 35 rokov v Petržalke a pred 4 rokmi ste sa presťahovali naspäť k nám. Kde vás môžeme stretnúť?

Pred štyrmi rokmi som sa vrátil a som rád, celý život sa cítim ako Lamačan. Môžete ma stretnúť na Malokarpatskom námestí, vždy keď sa organizujú podujatia, naposledy som bol na Rozálskych hodoch na Zuzke Smatanovej, ešte predtým na Beerfeste. So psom sa chodím často prechádzať pod Zečák, kde sme sa kedysi sánkovali. Väčšinou si robím okruh až hore na Klanec a potom sa vraciam cez starý Lamač.

Na záhrade máte aj zopár zvierat, vraj by ste tam rád časom otvorili minifarmu pre deti.

Budúci rok mám nárok na dôchodok. Ešte neviem, čo bude. No skutočne uvažujem, že by som u seba založil minifarmu so zvieratkami pre deti. Zatiaľ je to však len v rovine úvah.

Svoj profesný život ste zasvätili športovej žurnalistike. O politiku ste nemali záujem a chceli ste sa jej – obzvlášť pred rokom 1989 – vyvarovať. Prečo vám to spôsobovalo až taký odpor?

Vtedy boli všetci poplatní režimu. Moja mama bola veriaca, ja som veriaci. Vtedajší režim som akceptoval, ale že by som chcel byť komunista, prezliekať kabáty či meniť myslenie – to v žiadnom prípade. Ešte na základnej škole som písal články pre Hlas ľudu, neskôr som si v prvom ročníku vybral stáž v Denníku Šport. Po roku a pol som sa stal štipendistom a odvtedy som tam už 40 rokov. Cítim sa dobre a som rád, že som zamestnanie nikdy nemenil.

Ste športovým riaditeľom našich najväčších cyklistických pretekov Okolo Slovenska, ako ste sa k nim v roku 1979 dostali?

Ešte počas školy som tam pôsobil ako asistent šéfa tlačového strediska, neskôr som sa stal jeho vedúcim a od roku 2005 som športovým riaditeľom. Mám na starosti celú športovú stránku pretekov, zháňanie tímov, etapy a iné úlohy. Tento rok sa priame prenosy z pretekov po prvýkrát objavili na športovom kanáli Eurosport. To je veľký úspech! Bojovali sme o to asi päť rokov. Eurosport nám ponúkol 270 reklamných spotov za 350 000 eur. Keďže všade na svete ten signál vyrába miestna televízia a naša televízia má len pevné kamery, potrebovali sme kamery na motorkách, na helikoptére a k tomu ďalšie lietadlo, ktoré prenášalo signál do parížskej centrály. To stálo 350 000 eur.

Stáli sme pred dilemou, kde zohnať ďalších 700 000 eur na výrobu spotov s otázkou, kto by tie spoty potom kúpil. Na Slovensku totiž vtedy ešte neexistovala žiadna agentúra a Vláda SR sa k tomu stavala rôzne... Nuž a teraz sa situácia vyvinula tak, že vznikla agentúra Slovakia Travel, ktorá všetky spoty kúpila. Diváci teda mali možnosť vidieť našu krajinu nielen z hľadiska cyklistiky, všetko bolo snímané z výšky. Mohlo by to podporiť cestovný ruch na Slovensku.

Ľudovít Lučanič, vpravo, s cyklistomPetrom Saganom, v strede, a jeho mediálnym manažérom Gabrielom Ubolldim.

Ako je na tom, čo sa týka cyklistiky, Slovensko?

Dlhé roky to bolo nula bodov, no s príchodom Petra Sagana sa úroveň pozdvihla. Niektorí tvrdia, že po ňom príde potopa, no sú tu ďalší šikovní mladí jazdci. Slovenská cyklistika nie je úplná svetová špička, no postupne sa Saganov vzor prejaví aj na ďalších. Ošiaľ, ktorý spôsobil, sa podpíše pozitívne.

Foto: Archív Ľ. Lučaniča
Text: Marina Gorghetto
Grafika: Vecteezy

Bitka pri Lamači vyšla na jednotku

9-10. októbra sa na lúke pred bratislavským krematóriom uskutočnila rekonštrukcia historickej bitky z roku 1866 „Bitka pri Lamači“, ktorú už dlhé roky organizuje občianske združenie B-S 13/Stoh. Touto akciou organizátori priblížili obdobie druhej polovice 19. storočia v srdci Európy – v Bratislave, kedy sa odohrala posledná bitka pruskej-rakúsko vojny, v ktorej na oboch stranách padlo niekoľko sto vojakov. Ich telá boli pochované v okolí Lamača, Dúbravky a na návrší Kamzíka. Počasie vyšlo dokonale, čo prilákalo množstvo zvedavých divákov. Súčasťou bohatého programu bolo aj varenie pruského gulášu, komentované ukážky vojakov historických jednotiek, detská bitka pri Lamači, výcvik vojenskej kavalérie, večerný vojenský dobový tábor, ako aj nedeľný pietny akt pri pomníku z prusko-rakúskej vojny roku 1866. Lamačanov potešil aj uniformovaný sprievod, ktorý išiel v nedeľu ráno od cintorína po Vrančovičovej ulici až ku Kostolu sv. Margity.

(mag)
Foto: Mária Šimončičová

Chráňme spoločne prírodu na Slovensku. Aj vaša pomoc sa počíta

Vedeli ste, že aj na Slovensku môžeme využívať elektrinu z obnoviteľných zdrojov, ako sú slnko, voda, vietor alebo biomasa? Dokonca môžeme podporiť zelené elektrárne priamo zo Slovenska. Ak ste zvedaví, ako sa to dá, čítajte ďalej.

ZSE podporuje zelené elektrárne

Aj u nás každoročne pribúdajú nové zelené elektrárne. Produkt Zelená elektrina od ZSE je založený na podpore elektrární, ktoré vyrábajú elektrinu z obnoviteľných zdrojov. Podpora sa realizuje formou záruk pôvodu elektriny, ktoré tieto elektrárne vystavia.

„Naša spoločnosť nakúpi záruky pôvodu elektriny od výrobcov zelenej elektriny a priradí ich k zákazníkovej domácnosti na základe jeho spotreby. V praxi to znamená, že ak je ročná spotreba domácnosti napríklad 3,5 MWh, táto spotreba je krytá elektrinou vyrobenou z obnoviteľných zdrojov, ktorá bola priradená konkrétnej domácnosti,“ vysvetľuje Miroslav Bištuť, odborník na Zelené riešenia v ZSE.

Zároveň dopĺňa, že ZSE pre svojich zákazníkov zakúpila v roku 2020 záruky pôvodu obnoviteľnej energie od viac ako 900 malých aj veľkých vodných elektrární zo Slovenska a od viac ako 760 malých fotovoltických elektrární po celom Slovensku.

V čom je Zelená elektrina iná

Zelená elektrina na rozdiel od klasickej, ktorá fyzicky „priteká“ do našej domácnosti, pochádza 100 % z obnoviteľných zdrojov. Vďaka Zelenej elektrine tak môžeme aktívne pomáhať chrániť životné prostredie a prispievať na rozvoj zelených elektrární na Slovensku, ale aj v zahraničí. Energetický mix klasickej elektriny tvorí najmä energia z jadra a fosílnych palív (uhlie a zemný plyn). Možno si poviete, že jadrová elektrina je predsa nízkouhlíková a výrazným spôsobom sa podieľa na stabilizácii dodávok elektriny, avšak na druhej strane má veľmi negatívne dôsledky na životné prostredie v podobe likvidácie jadrového odpadu a likvidácie jadrových elektrární po skončení ich životnosti. Preto je namieste otázka, či môže byť jadrová energetika dlhodobo udržateľnou.

Už 70 000 zákazníkov ZSE prispieva k ochrane prírody

Zelenú elektrinu už využíva viac ako 70 000 zákazníkov z radov domácností. Týchto 70 000 zákazníkov ročne ušetrí 20 899 ton uhlia, 6 656 068 m^3 zemného plynu a zabráni vzniku až 33 928 ton CO_2 zo spáleného uhlia a plynu. Čím viac zákazníkov sa rozhodne aktívne podporovať zelené elektrárne, tým viac ich bude pribúdať, ich výrobné procesy sa budú zefektívňovať a to sa odrazí aj na postupnom znižovaní cien elektriny vyrobenej z obnoviteľných zdrojov.

Víťazné fotografie si môžete pozrieť na námestí

Milí nadšenci fotografovania, pozývame vás na výstavu Lamačského fotomaratónu, ktorá je až do polovice novembra pripravená v exteriéri, v centrálnej časti Malokarpatského námestia. Počas vernisáže ju otvorili organizátori Zuzana Brnoliaková a Anton Kvasnička po boku starostu Lukáša Baňackého. Zároveň odovzdali vecné ceny víťazom vo všetkých štyroch kategóriách – deti, mládež, dospelí a seniori.

Pestrý deň 2021

DSS Rozsutec na Furmanskej ulici zorganizoval v septembri na Partizánskej lúke dvanásty ročník športového podujatia Pestrý deň. Ide o súťaž 10 zariadení sociálnych služieb v zriaďovateľskej pôsobnosti Bratislavského samosprávneho kraja. Všetci súťažiaci úspešne prekonali súťažné disciplíny v hode granátom, v orientácii na mape, spoznávaní lesa a podaní prvej pomoci. Niektorým sa tiež podarilo precvičiť si hasenie ohňa silnou hasičskou hadicou. Predpoludním boli vyhlásené výsledky, kde každý zúčastnený prijímateľ sociálnych služieb získal medailu a balíček plný prekvapení. Za všetky zážitky spomenieme súťažiaceho Petra, ktorý svojej novej sociálnej pracovníčke v decembri minulého roka sľúbil, že jej v lete ukáže Pestrý deň. Po súťažiach jej víťazoslávne povedal: „Tak toto je ten Pestrý deň!“ Uznáte, že po takýchto vyhláseniach organizátori už potichu chystajú nasledujúci ročník. Tím DSS Rozsutec

Šarkany nad Lamačom

Rodinné centrum Obláčik zorganizovalo v októbri na bežeckej dráhe tradičnú šarkaniádu. Od skorého rána sa priestor naplnil desiatkami rodín s deťmi, ktoré púšťali šarkany. Slnečné počasie a nedostatok vetra ich zámery síce trochu sťažili, ale nakoniec sa to podarilo každému. Členky rodinného centra s deťmi v dielničke vyrábali originálne šarkany z farebného papiera a pri stolíku sa podával horúci čas s domácimi koláčmi a čerstvým ovocím. Naše rodinné centrum aktívne hľadá nové členky a dobrovoľníčky. Pridajte sa k nám a nájdete skvelý program pre vás a vaše deti, nové kamarátky a ako bonus pomôžete komunite, v ktorej žijete. Píšte na info@oblacik.sk Tím RC Obláčik

KNIHA MESIACA

Branislav Jobus
Zberný dvor

V Miestnej knižnici Lamač nájdete aj knihu od Branislava Jobusa, alebo Zberný dvor. Pre mnohých ľudí sa končí problém s odpadom v momente, keď hodia smeti do koša. V knihe Zberný dvor sa práve vtedy príbeh začína. Prečítate si o tom, čo sa udeje s kotúčikom záchodového papiera, s nie úplne čerstvým patizónom, hliníkovou plechovkou aj o tom, ako išiel celofán s alobalom na vandrovku.

Knihy si môžete objednávať prostredníctvom online katalógu, ktorý nájdete na adrese https://www.kniznica.lamac.sk/ (mag)

Inzercia

- Pozývame vás do Kaderníctva AME, dámsky, pánsky aj detský strih. Dámske: 0905/972 868, pánske: 0905//912 155
- Príďte si vytvoriť domácu wellness kozmetiku, RC Obláčik, Heyrovského 2, 6.11.2021, od 15:00 - 17:30 a vianočnú dekoráciu 4.12.2021 od 15:00 - 18:00, prihlásenie a info: marta.varholikova@gmail.com, kontakt: 0908/ 428 599
- Doučujem angličtinu, slovenčinu. Deti aj dospelých, aj cez víkendy. Kontakt: 0905/222 966
- Maľovanie, stierkovanie, benátsky štuk. Radoslav Osuský, kontakt: 0911/128 116
- Kúpim byt v Lamači. Kontakt: 0903/205 915
- Zubná ambulancia na Kramároch prijíma nových pacientov. Stromová 16, 83101, Bratislava. Kontakt: 0905/662 407
- Opravujem, upravujem odevy. Kontakt: 0902/717 517
- Mladá lamačská rodina si hľadá väčšie bývanie - kúpime 4-izbový byt alebo domček/pozemok za prijateľnú cenu. Kontakt: Jana 0903/574 065
- Prenajmem 2-izbový byt na Studenohorskej ulici. 0904/ 338 182

Klientske centrum - Malokarpatské nám. 9
Tel.: 02/6478 0065
klientskecentrum@lamac.sk
Po, Str. 8.00 - 18.00
Ut, Štv, Pia. 8.00 - 14.30

Miestny a stavebný úrad
Pondelok a streda: 8.00 - 12.00 13.00 - 18.00

Miestna knižnica Lamač – Heyrovského 2
Pondelok a streda: 10.00 - 11.30 12.30 - 18.00
Ut, Štv, Pia: 10.00 - 11.30 12.30 - 14.30
Tel.: 02/6478 9737

V klube Kreasa si môžete vyrobiť dekoratívne výrobky

Prvá októbrová sobota sa niesla v mene ručnej tvorby v žiarivých farbách jesene. Do novovzniknutého kreatívneho klubu Kreasa si prišli mladé Lamačanky navrhnúť a vytvoriť svoju vlastnú jesennú dekoráciu. Niektoré dali prednosť farebnému venčeku na dvere, iné si vyskladali nezvyčajnú a šantivú ikebanu na stôl. Tvorilky vyberali na svoje dielka najmä prírodné materiály, ktoré boli doplnené malými jesennými tekvičkami a slnečničkami. Vlastné výtvory z kreatívnych dielničiek už zdobia ich príbytky a navodzujú príjemnú jesennú atmosféru. Kreatívne workshopy budú v Lamači pokračovať, a to vždy v prvú sobotu v mesiaci, kde si budú môcť Lamačania vlastnoručne vyrobiť rôzne voňavé, liečivé a dekoratívne výrobky, ktoré nielen skrášlia ich domovy, ale potešia aj telo a dušu. Katka Kolimarová, Kreasa tím

Návšteva u vyslúžilých vojakov v Rači

Zväz vyslúžilých vojakov bol ako spolok založený už v roku 1876 veteránmi prusko-rakúskej vojny, ktorá sa skončila o desať rokov skôr známou bitkou pri Lamači. Odvtedy pôsobí na území našej mestskej časti nepretržite už 145 rokov, čo ho radí medzi najstaršie existujúce spolky. Ako združenie sa v súčasnosti zameriava na združovanie vojenských vyslúžilcov, vojakov v zálohe, športových strelcov a záujemcov o vojenskú históriu. Ústredie Zväzu vyslúžilých vojakov v Rači navštívil v septembri aj starosta Lukáš Baňacký. Starosta ocenil zanietenie a osobné nasadenie predsedu celoslovenského zboru pána Ľubomíra Krampla a pôsobenie račianskej odnože považuje za príklad pre ostatné spolky na Slovensku. Práve v sídle račianskeho zväzu vyslúžilých vojakov je totiž inštalovaná prierezová výstava histórie ozbrojených síl v rámci jednotlivých etáp našej histórie.

Klietky pre chov prepelíc a pasce na líšky a kuny, liahne na vajíčka
viac na www.123nakup.eu
Tel.0907 181 800

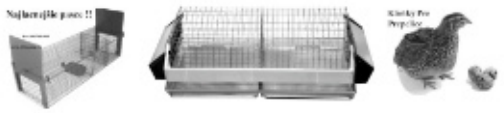

Deň seniorov

Svetový deň seniorov sa stal symbol úcty k staršej generácii. Je škoda, že sa noviny a médiá vo svojich programoch tak málo venovali tomuto významnému dňu. Veď ktorý senior má na čele napísané, koľko smutných a radostných dní a nocí prežil vo svojom dlhom živote? Vzťahuje sa to najmä na staršiu generáciu seniorov, narodenú v tridsiatych a štyridsiatych rokoch minulého storočia, v ktorom ako bezbranné a nevinné deti prežívali to smutné obdobie. Tridsiate roky boli postihnuté svetovou hospodárskou krízou, sprevádzanou veľkou nezamestnanosťou, hladom a beznádejou. V štyridsiatych rokoch zúrila tá najhoršia svetová vojna v dejinách ľudstva s nesmiernym utrpením. Po vojne prišli tie dlhé turbulentné mierové roky, v ktorých si aj so svojimi mladšími seniormi prežívajú svoje smutnejšie i veselšie pandemické dni dneška, každý podľa svojho osudu. Je užitočné, že prvým októbrovým Svetovým dňom seniorov pripomíname mladej generácii ten večný zákon prírody – raz každý ku svojmu seniorskému brehu dopláva.

Pavol Grieč

Oslavy 730. výročia I. písomnej zmienky o našom území

730 2021

730 rokov I. písomnej zmienky | 30 rokov modernej samosprávy

730. výročie I. písomnej zmienky o našom území sme oslávili vo veľkom štýle, počas dvoch dní. Najskôr sme otvorili rovnomennú výstavu, ktorá sa tiahne od Malokarpatského námestia až po Vrančovičovu ulicu. Môžete si ju vychutnať počas najbližších mesiacov. Originálnu výstavu sme spoločne zapili kvalitným vínom na Lamačskej vínnej ceste. Vo veľkom stane sa rozprúdila zábava, ktorú ešte umocnila produkcia Ľudovej hudby Folklórného súboru Gymnik. Na druhý deň v sobotu sa voľnočasový areál základnej školy zmenil na historické územie. Od poludnia sa striedalo jedno vystúpenie za druhým, nechýbali divadelné predstavenia Divadla Havran, o hudbu sa postarala Musica Ursusica a sánky nám padli pri večernej ohňovej šou. Bodkou za celým dňom bol lampiónový a fakľový sprievod Lamačom, do ktorého sa zapojili stovky ľudí. Spestrením boli remeselné stánky, ochutnávky historickej kuchyne, varenie guláša, ktorý sa minul za pár minút, či historická módna prehliadka.

LAMAČAN

magazín Mestskej časti Bratislava-Lamač. Adresa redakcie: MÚ Lamač, Malokarpatské nám. 9, 841 03 Bratislava, tel.: 64 78 00 65. Redakčná rada: Slavomíra Šubrtová (predsedníčka redakčnej rady), Stanislav Babic, Pavol Čech, Matúš Harmaňoš, Petronela Klačanská, Radoslav Olekšák, Veronika Hagovská, Michal Oláh. Redaktorka: Marína Gorghetto Plošnú a riadkovú inzerciu preberá: Marína Gorghetto, gorghetto@lamac.sk. Vydáva: Mestská časť Bratislava-Lamač, Malokarpatské nám. 9, 841 03 Bratislava, IČO 00 603 414, **ISSN 1338-8959.** Tlač: Bittner print s.r.o. náklad: 4 000 ks, vytlačené na recyklovanom papieri, do tlače zadané: 25. 10. 2021, uzávierky č. 11/2021: redakčná 15. 10. 2021 a inzertná 15. 10. 2021, registračné č. EV 3654/09. Redakcia si vyhradzuje právo na neuverejnenie dodaných príspevkov, resp. ich skrátenie, opravu jazykových, gramatických a štylistických chýb. Použité ilustrácie: autori, shutterstock.com, vecteezy. Nevyžiadané rukopisy a fotografie nevraciame. **NEPREDAJNÉ**